



ΚΟΛΕΓΙΟ «ΔΕΛΑΣΑΛ»

ΠΑΙΔΙΚΟΣ ΣΤΑΘΜΟΣ - ΝΗΠΙΑΓΩΓΕΙΟ - ΔΗΜΟΤΙΚΟ - ΓΥΜΝΑΣΙΟ - ΛΥΚΕΙΟ

Εσωτερικός Κανονισμός



...Γιατί **παιδεία** δεν είναι μόνο η εκπαίδευση

Εσωτερικός Κανονισμός



...Γιατί **παιδιά** δεν είναι μόνο η εκπαίδευση





ΕΤΟΣ ΙΔΡΥΣΕΩΣ 1888

ΚΟΛΕΓΙΟ «ΔΕΛΑΣΑΛ»

Τ.Θ. 6 | Τ.Κ. 57010 Πεύκα (Ρετζίκι), Θεσσαλονίκη

// **ΓΥΜΝΑΣΙΟ - ΛΥΚΕΙΟ:** Τηλ: 2310 673 252, 2310 673 191 | fax: 2310 673 348

// **ΔΗΜΟΤΙΚΟ:** Τηλ: 2310 675 020, 2310 674 396 | fax: 2310 675 021

// **ΠΑΙΔΙΚΟΣ ΣΤΑΘΜΟΣ - ΝΗΠΙΑΓΩΓΕΙΟ:** Τηλ: 2310 674 471 | fax: 2310 675 554

email: info@delasalle.gr

www.delasalle.gr



// ΕΣΩΤΕΡΙΚΟΣ ΚΑΝΟΝΙΣΜΟΣ ΚΟΛΕΓΙΟΥ «ΔΕΛΑΣΑΛ»

Άρθρο 1^ο

// ΕΚΠΑΙΔΕΥΤΙΚΟ ΣΧΕΔΙΟ

ΙΔΡΥΣΗ, ΣΚΟΠΟΣ, ΧΑΡΑΚΤΗΡΑΣ

Το Κολλέγιο «ΔΕΛΑΣΑΛ» ανήκει στην Ιερά Μονή «ΔΕΛΑΣΑΛ» του Τάγματος των Αδελφών των Χριστιανικών Σχολείων της Καθολικής Εκκλησίας, που ίδρυσε ο Γάλλος Ιερωμόνος Jean-Baptiste de La Salle, το 1680 στη Reims της Γαλλίας. Σήμερα, στο Τάγμα ανήκουν σχολεία όλων των εκπαιδευτικών βαθμίδων σε 80 χώρες σε όλες τις ηπείρους.

Το Κολλέγιο «ΔΕΛΑΣΑΛ» ιδρύθηκε στη Θεσσαλονίκη το 1888 και μεταφέρθηκε στα Πεύκα το 1968. Περιλαμβάνει όλες τις προσχολικές και σχολικές μονάδες: Παιδικό Σταθμό, Νηπιαγωγείο, Δημοτικό Σχολείο, Γυμνάσιο, Γενικό Λύκειο. Το Γυμνάσιο και το Λύκειο εντάσσονται, σύμφωνα με το Υπουργείο Παιδείας, στα Ξένα Σχολεία, που λειτουργούν με ελληνικό πρόγραμμα σπουδών. Είναι ένα από τα έξι Ιταλιανικά σχολεία, που λειτουργούν σήμερα στην Ελλάδα (στη Θεσσαλονίκη, τον Πειραιά, τον Αιόμιο, το Μαρούσι, το Ψυχικό και τη Σύρο).

Το σχολείο είναι μη κερδοσκοπικού χαρακτήρα και υπηρετεί τους νέους, μέσω της δύναμης της παιδείας, των αξιών και της εκπαίδευσης που παρέχει. Οδηγεί τους μαθητές στην επιτυχία, μέσα από ένα δυναμικό και καινοτόμο πρόγραμμα σπουδών, με ενθουσιώδεις και καταρτισμένους εκπαιδευτικούς και σε ένα πλήρως τεχνολογικά εξοπλισμένο εκπαιδευτήριο.

Με όλα τα παραπάνω, καθώς και με την ταυτόχρονη συστηματική διδασκαλία της Γαλλικής και της Αγγλικής γλώσσας, οι μαθητές εξοπλίζονται με όλες εκείνες τις γνώσεις, τις δεξιότητες, τις ικανότητες, αθλή και τις αξίες που θα τους επιτρέψουν να λειτουργούν ως αυριανοί πολίτες στο οικογενειακό, επαγγελματικό και κοινωνικό περιβάλλον.

Σεβόμενο την ελευθερία συνείδησης, το Κολλέγιο δέχεται οποιονδήποτε μαθητή, εφόσον οι κηδεμόνες του αποδέχονται τον παρόντα κανονισμό. Η καθημερινή συνύπαρξη μαθητών διαφορετικών θρησκειμάτων, δογμάτων, εθνικοτήτων στον σχολικό χώρο συμβάλλει στην αποδοχή της διαφορετικότητας του άλλου, στην αμοιβαία εκτίμηση και στον αμοιβαίο σεβασμό των ιδιαιτεροτήτων του καθενός.

ΕΚΠΑΙΔΕΥΤΙΚΟΙ ΣΤΟΧΟΙ

«Το σχολείο να λειτουργεί καλά»: Αυτή η έκφραση από επιστολή του Jean-Baptiste de La Salle υπογραμμίζει το πόσο ο ίδιος θεωρούσε σημαντικές την τάξη και την αποτελεσματικότητα μέσα στα σχολεία.

Το λασαλιανό σχολείο είναι ένα σχολείο ολικής ποιότητας, που επιδιώκει την επιτυχία των μαθητών του σε όλα τα γνωστικά αντικείμενα, υλοποιώντας πλήρως μια μορφωτική δραστηριότητα προσαρμοσμένη στις απαιτήσεις της σύγχρονης ζωής και προσανατολισμένη στον άνθρωπο και το περιβάλλον. Παράλληλα με τη σχολική μόρφωση, το Κολλέγιό μας οφείλει να προάγει τις χριστιανικές και ευαγγελικές αρχές. Επιδιώκεται, επίσης, η ανάπτυξη δημοκρατικού ήθους, αλληλοσεβασμού και υπευθυνότητας μεταξύ των μαθητών, με στόχο την αρμονική ανάπτυξη της προσωπικότητας των εφήβων.

Οι παραπάνω στόχοι εντάσσονται στην εκπαιδευτική αντίληψη του λασαλιανού πνεύματος, όπως την εμπνεύστηκε ο Jean-Baptiste de La Salle τον 17^ο αιώνα, προσαρμοσμένη από τους συνεχιστές του έργου του (Μοναχούς και Λαϊκούς) στις απαιτήσεις της σύγχρονης εποχής.

ΜΕΣΑ ΕΠΙΤΕΥΞΗΣ ΣΤΟΧΩΝ

- i. Η συνεργασία μεταξύ των διαφόρων φορέων που αποτελούν την εκπαιδευτική κοινότητα (Frères, διευθυντών, καθηγητών, εκπαιδευτικών, μαθητών, γονέων, αποφοίτων).
- ii. Η προσωπική δράση των διδασκόντων μέσα σ' ένα πνεύμα αφοσίωσης, προσφοράς και επιστημονικής κατάρτισης.
- iii. Η συνεργασία μεταξύ των λασαλιανών σχολείων στην Ελλάδα αλλιά και σε όλο τον κόσμο.
- iv. Η στενή συνεργασία των εκπαιδευτικών μεταξύ τους και ιδιαίτερα ανάμεσα στους συναδέλφους της ίδιας ειδικότητας και τους διδάσκοντες στο ίδιο τμήμα ή τάξη.
- v. Η συνεχής επιμόρφωση του Προσωπικού.
- vi. Η ενεργός συμμετοχή των μαθητών στην καλή λειτουργία του σχολείου, μέσω των μαθητικών συμβουλίων των τάξεων και γενικά των Μαθητικών Κοινοτήτων.
- vii. Η πειθαρχία, η οποία όμως νοείται ως ατομική και κοινωνική αξία, που συμβάλλει στην αυτοκυριαρχία, τον αμοιβαίο σεβασμό και την αποτελεσματικότητα κατά την εργασία.
- viii. Η φροντίδα εκ μέρους των εκπαιδευτικών για τις ανάγκες και τις ανησυχίες όλων των μαθητών και ιδιαίτερα των αδυνάτων, σύμφωνα με το λασαλιανό πνεύμα.
- ix. Η καλλιέργεια της χριστιανικής πίστης, η άσκηση φιλανθρωπικών δραστηριοτήτων και η εθελοντική εργασία.

«Να διδάσκετε με ευσυνείδησία ό όλους τους μαθητές τους οποίους αναλάβετε να μορφώσετε. Να μην παραμελείτε κανέναν, να φροντίζετε εξίσου για όλους, κυρίως για τους πιο αδύνατους και τους πιο αμελείς.»

«Να τους μιλάτε πάντα τρυφερά και να σωφραίνετε, όταν καταλαβαίνετε ότι θα τους μιλήσετε διαφορετικά.»

«Θα πρέπει ο μαθητής να συνηθίζει να εργάζεται με επιμέλεια και ευσυνείδησία, όχι από φόβο ή εξαναγκασμό, αλλά από προσήλωση στο καθήκον.»



I.-B. ΔΕΛΑΣΑΛ
(1651 – 1719)

«Οδηγός Λειτουργίας των Σχολείων»

// ΔΙΑΡΘΡΩΣΗ

Το Κολλέγιο «ΔΕΛΑΣΣΑΛ» περιλαμβάνει πλήρη κύκλο σπουδών προσχολικής (Παιδικό Σταθμό), πρωτοβάθμιας (Νηπιαγωγείο - Δημοτικό) και δευτεροβάθμιας εκπαίδευσης (Γυμνάσιο - Γενικό Λύκειο), Τμήματα Γαλλικών και Αγγλικών Σπουδών και Ομίλους δραστηριοτήτων.

ΔΙΟΙΚΗΤΙΚΗ ΟΡΓΑΝΩΣΗ ΚΟΛΕΓΙΟΥ

Στην κορυφή της σχολικής κοινότητας του Κολλεγίου «ΔΕΛΑΣΣΑΛ» βρίσκεται ο Γενικός Διευθυντής, ο οποίος είναι ο εκπαιδευτικός και διοικητικός υπεύθυνος για αυτό. Ο Γενικός Διευθυντής προέρχεται από τους Εκπαιδευτικούς Συλλόγους Διδασκόντων των σχολικών μονάδων του Κολλεγίου.

Το έργο του Γενικού Διευθυντή συμπληρώνει ο Γενικός Υποδιευθυντής, ο οποίος προέρχεται, επίσης, από τους Εκπαιδευτικούς Συλλόγους Διδασκόντων των σχολικών μονάδων του Κολλεγίου. Η πλήρης διοικητική οργάνωση του Κολλεγίου «ΔΕΛΑΣΣΑΛ» φαίνεται στο παρακάτω οργανόγραμμα:

De La Salle

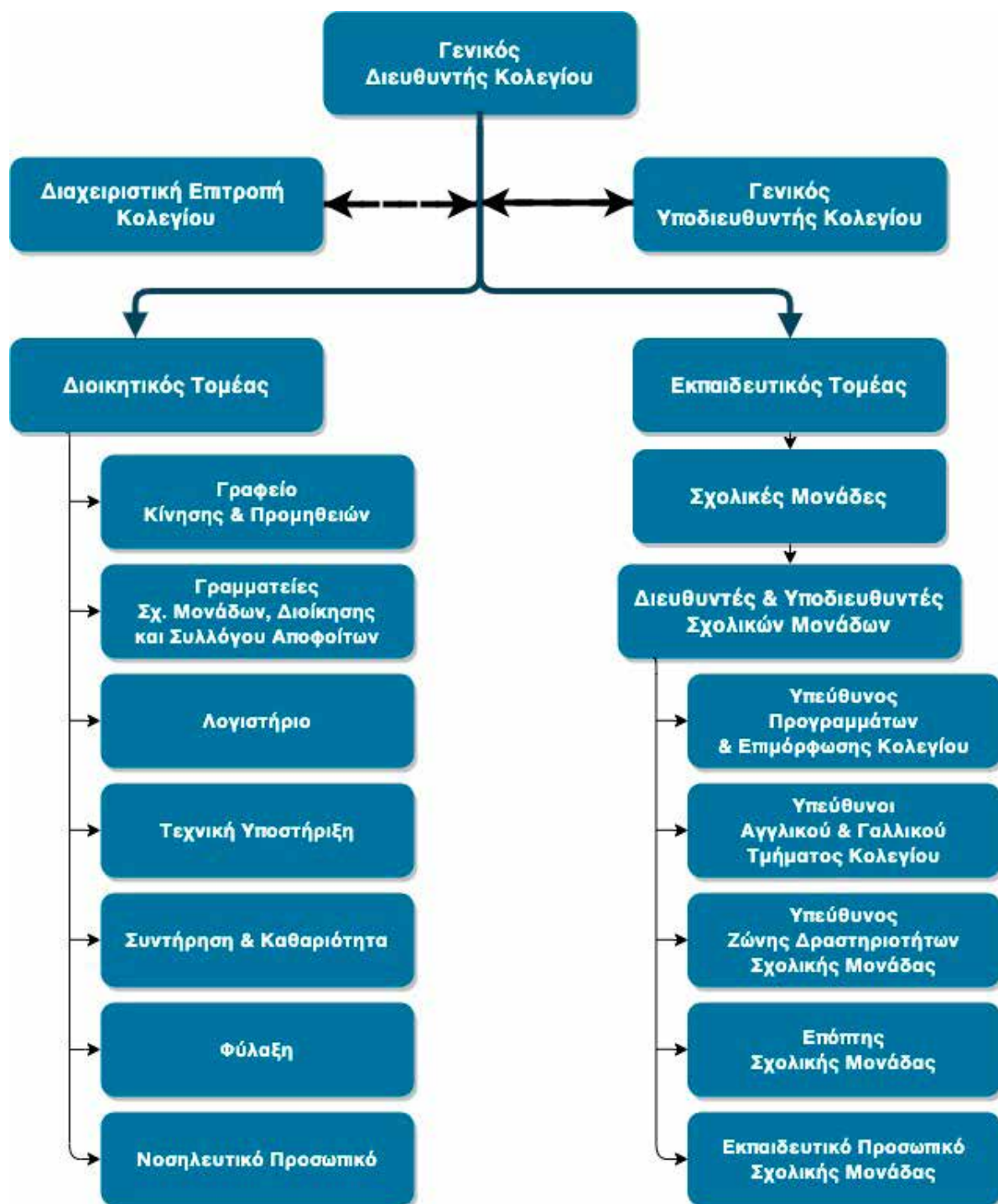

ΠΑΙΔΙΚΟΣ ΣΤΑΘΜΟΣ

Το πρόγραμμα σπουδών που ακολουθείται είναι αυτό που ορίζει η Ελληνική Πολιτεία, εμπλουτισμένο με πρόσθετες ώρες διδασκαλίας.

ΝΗΠΙΑΓΩΓΕΙΟ

Το πρόγραμμα σπουδών που ακολουθείται είναι αυτό που ορίζει η Ελληνική Πολιτεία, εμπλουτισμένο με πρόσθετες ώρες διδασκαλίας, ύστερα από την έγκριση της Διεύθυνσης Α/θμιας Εκπαίδευσης.

Μετά το πέρας των μαθημάτων εξασφαλίζεται, για όσους το επιθυμούν, η συμμετοχή στους διάφορους ομίλους δραστηριοτήτων, σε μέρες και ώρες που ορίζονται από τη Διεύθυνση του Κολλεγίου.

ΔΗΜΟΤΙΚΟ

Το πρόγραμμα σπουδών που ακολουθείται είναι αυτό που ορίζει η Ελληνική Πολιτεία, εμπλουτισμένο με πρόσθετες ώρες διδασκαλίας, ύστερα από την έγκριση της Διεύθυνσης Α/θμιας Εκπαίδευσης.

Μετά το πέρας των μαθημάτων εξασφαλίζεται, για όσους το επιθυμούν, η συμμετοχή στους διάφορους ομίλους δραστηριοτήτων, σε μέρες και ώρες που ορίζονται από τη Διεύθυνση του Κολλεγίου. Μαθητές, οι οποίοι δεν ανταποκρίνονται στις αρχές λειτουργίας των Ομίλων (ησυχία, επιμέλεια, συνέπεια, κ.λπ.), δεν θα γίνονται δεκτοί ή θα διακόπτεται η συμμετοχή τους στα προγράμματα αυτά.

ΓΥΜΝΑΣΙΟ

Το πρόγραμμα σπουδών που ακολουθείται είναι αυτό που ορίζει η Ελληνική Πολιτεία, εμπλουτισμένο με πρόσθετες ώρες διδασκαλίας, ύστερα από την έγκριση της Διεύθυνσης Β/θμιας Εκπαίδευσης.

Μετά το πέρας των μαθημάτων εξασφαλίζεται, για όσους το επιθυμούν, η συμμετοχή στους διάφορους ομίλους δραστηριοτήτων, σε μέρες και ώρες που ορίζονται από τη Διεύθυνση του Κολλεγίου. Μαθητές, οι οποίοι δεν ανταποκρίνονται στις αρχές λειτουργίας των Ομίλων (ησυχία, επιμέλεια, συνέπεια κ.λπ.), δεν θα γίνονται δεκτοί ή θα διακόπτεται η συμμετοχή τους στα προγράμματα αυτά.

Το απολυτήριο Γυμνασίου που χορηγεί το Κολλέγιο στους μαθητές του έχει την ίδια ισχύ με τα Απολυτήρια των Δημοσίων Γυμνασίων.

ΓΕΝΙΚΟ ΛΥΚΕΙΟ

Το πρόγραμμα σπουδών που ακολουθείται είναι αυτό που ορίζει η Ελληνική Πολιτεία, εμπλουτισμένο με πρόσθετες ώρες διδασκαλίας, ύστερα από την έγκριση της Διεύθυνσης Β/θμιας Εκπαίδευσης.

Μετά το πέρας των μαθημάτων εξασφαλίζεται, για όσους το επιθυμούν, η συμμετοχή στους διάφορους ομίλους δραστηριοτήτων, σε μέρες και ώρες που ορίζονται από τη Διεύθυνση του Κολλεγίου. Μαθητές, οι οποίοι δεν ανταποκρίνονται στις αρχές λειτουργίας των Ομίλων (ησυχία, επιμέλεια, συνέπεια κ.λπ.), δεν θα γίνονται δεκτοί ή θα διακόπτεται η συμμετοχή τους στα προγράμματα αυτά.

Το απολυτήριο Γενικού Λυκείου που χορηγεί το Κολλέγιο στους μαθητές του έχει την ίδια ισχύ με τα Απολυτήρια των Δημοσίων Γενικών Λυκείων και χορηγείται ύστερα από εξετάσεις που γίνονται σύμφωνα με τις εκάστοτε διατάξεις του Υπουργείου Παιδείας. Δίνει τη δυνατότητα εισαγωγής σε οποιοδήποτε ανώτατο εκπαιδευτικό ίδρυμα της Ελλάδος και του εξωτερικού.

ΚΑΤΑΝΟΜΗ ΜΑΘΗΤΩΝ ΣΕ ΤΜΗΜΑΤΑ

Στο Νηπιαγωγείο, στην Α' τάξη του Δημοτικού και στην Α' τάξη του Γυμνασίου, η κατανομή των μαθητών στα τμήματα γίνεται, κατά φύλο (ισάριθμη κατανομή αγοριών - κοριτσιών), με αλφαβητική σειρά, ύστερα από απόφαση του Συλλόγου Διδασκόντων.

ΤΜΗΜΑΤΑ ΞΕΝΩΝ ΓΛΩΣΣΩΝ

Με στόχο την πληρέστερη κατάρτιση των μαθητών στις ξένες γλώσσες και την απόκτηση πτυχίων, η γαλλική και αγγλική γλώσσα διδάσκονται με αυξημένο ωράριο, ύστερα από έγκριση των Διευθύνσεων Εκπαίδευσης. Τα τμήματα χωρίζονται σε επίπεδα σπουδών.

Το Κολλέγιο δίνει ιδιαίτερη βαρύτητα στην εκμάθηση των ξένων γλωσσών. Γι' αυτό οι μαθητές πρέπει να φροντίζουν, ώστε η επίδοσή τους να είναι ικανοποιητική, για να μπορούν να παρακολουθούν τα μαθήματα της επόμενης τάξης.

ΟΜΙΛΟΙ ΔΡΑΣΤΗΡΙΟΤΗΤΩΝ

Στο Κολλέγιο, οι μαθητές έχουν τη δυνατότητα να συμμετέχουν σε διάφορους ομίλους δραστηριοτήτων, που λειτουργούν μετά τη λήξη των μαθημάτων. Η λειτουργία και ο αριθμός αυτών των ομίλων καθορίζονται στην αρχή κάθε σχολικού έτους από τη Διεύθυνση του Κολλεγίου. Προϋπόθεση για τη συμμετοχή στους ομίλους δραστηριοτήτων είναι η αποδοχή, από τους γονείς ή κηδεμόνες του μαθητή, του κανονισμού λειτουργίας της Ζώνης Δραστηριοτήτων.

// ΕΓΓΡΑΦΕΣ

Οι εγγραφές των μαθητών για το επόμενο σχολικό έτος γίνονται από τους γονείς ή κηδεμόνες τους, πριν από τη λήξη του εκάστοτε διδακτικού έτους. Το σχολείο ανακοινώνει τις ημερομηνίες των εγγραφών και δίνει οδηγίες σχετικά με τα απαιτούμενα νόμιμα δικαιολογητικά και τις οικονομικές υποχρεώσεις των γονέων (δίδακτρα, κόμιστρα, νόμιμα τέλη κ.λπ.).

ΟΡΟΙ ΕΓΓΡΑΦΗΣ

1. Η εγγραφή διενεργείται από τους γονείς και κηδεμόνες. Η έννοια και η έκταση της κηδεμονίας ορίζεται από τη σχετική νομοθεσία.
2. Η αποδοχή αίτησης για εγγραφή στο Νηπιαγωγείο, στην Α΄ τάξη Δημοτικού, στην Α΄ Γυμνασίου και στην Α΄ τάξη του Γενικού Λυκείου είναι αποκλειστικό δικαίωμα του εκπροσώπου του ιδιοκτήτη του Κολλεγίου, επειδή αποτελεί προσφορά υπηρεσιών.
3. Η Διεύθυνση του Κολλεγίου έχει το δικαίωμα να μην δεχθεί για εγγραφή στις τάξεις του Νηπιαγωγείου, Δημοτικού, Γυμνασίου ή του Γενικού Λυκείου:
 - 3.1. Τους μαθητές στους οποίους επιβλήθηκε η ποινή της απομάκρυνσης.
 - 3.2. Τους μαθητές εκείνους με τους γονείς των οποίων ο Σύλλογος των εκπαιδευτικών, κατά τη διάρκεια του σχολικού έτους, έχει έμπρακτα διαπιστώσει και με πράξη του βεβαιώσει ότι δεν υπάρχει δυνατότητα συνεργασίας.
 - 3.3. Τους μαθητές των οποίων οι γονείς με τις ενέργειές τους και την όλη συμπεριφορά τους υποδηλώνουν έλλειψη εμπιστοσύνης προς τις αρχές του Κολλεγίου και το διδακτικό προσωπικό.
4. Ο αριθμός των μαθητών κάθε τμήματος καθορίζεται από την αντίστοιχη σχολική μονάδα και συμφωνεί με τη σχετική νομοθεσία. Οι εγγραφές ξεκινούν από το προηγούμενο σχολικό έτος και ολοκληρώνονται, όταν συμπληρωθούν οι διαθέσιμες θέσεις.
5. Για τη συμπλήρωση των κενών θέσεων στις διάφορες τάξεις, γίνονται δεκτοί μαθητές από άλλα σχολεία, μόνο αν έχουν διαγωγή «Κοσμιότητα» και αν κριθεί, από τις Διευθύνσεις των αντίστοιχων σχολικών μονάδων, ότι μπορούν να παρακολουθήσουν το εκπαιδευτικό πρόγραμμα και τα αντίστοιχα μαθήματα των ξένων γλωσσών.
6. Για την εγγραφή απαιτείται:
 - 6.1. Η αποδοχή του παρόντος Εσωτερικού Κανονισμού.
 - 6.2. Η συμπλήρωση της «Αίτησης Εγγραφής».
 - 6.3. Η προκαταβολή ποσού που ορίζει το Κολλέγιο έναντι των διδάκτρων.
 - 6.4. Η κατάθεση των δικαιολογητικών που ορίζει το Υπουργείο Παιδείας για την εγγραφή των μαθητών.
7. Αυξημένη προτεραιότητα για την εγγραφή τους στο σχολείο έχουν οι μαθητές που ανήκουν στις παρακάτω ειδικές κατηγορίες:
 - 7.1. Τα παιδιά που φοίτησαν την προηγούμενη σχολική χρονιά στο Κολλέγιο «ΔΕΛΑΣΣΑΛ»,
 - 7.2. τα παιδιά που έχουν αδέρφια τα οποία φοιτούν ήδη στο Κολλέγιο,
 - 7.3. τα παιδιά του εκπαιδευτικού και υπαλληλικού προσωπικού του Κολλεγίου,
 - 7.4. τα παιδιά των αποφοίτων.

Οι υπόλοιπες κενές θέσεις καλύπτονται με σειρά προτεραιότητας.

Άρθρο 4°**// ΟΙΚΟΝΟΜΙΚΕΣ ΥΠΟΧΡΕΩΣΕΙΣ**

Οι ετήσιες οικονομικές υποχρεώσεις (δίδακτρα, κόμιστρα, γενικά έξοδα κ.ά.) καθορίζονται εγκαίρως από τη Διεύθυνση του Κολλεγίου και κοινοποιούνται στους γονείς πολύ πριν από την έναρξη των εγγραφών για το επόμενο σχολικό έτος.

Τα απαιτούμενα εξέταστρα για τη συμμετοχή σε εξετάσεις που δεν προβλέπονται θεσμικά δεν συμπεριλαμβάνονται στο ετήσιο ποσό των διδάκτρων.

Σχετικά με τις μετεγγραφές ισχύουν τα παρακάτω:

// Αν μαθητής υποβάλει αίτηση για μετεγγραφή κατά τη διάρκεια του σχολικού έτους, καταβάλλει τις μισές οικονομικές υποχρεώσεις, εφόσον η αίτηση έχει υποβληθεί μέχρι τις 31 Ιανουαρίου, και ολόκληρο το ποσό, αν έχει υποβληθεί μετά την 1η Φεβρουαρίου.

// Αν ο μαθητής ακυρώσει την εγγραφή μέχρι την 31η Αυγούστου, τότε το ποσό της εγγραφής δεν επιστρέφεται.

Οι ετήσιες οικονομικές υποχρεώσεις καταβάλλονται σε πέντε (5) δόσεις:

1^η δόση: **έως τις 30 Απριλίου (Εγγραφή)**

2^η δόση: **15 – 30 Ιουνίου**

3^η δόση: **15 – 30 Σεπτεμβρίου**

4^η δόση: **15 – 30 Νοεμβρίου**

5^η δόση: **15 – 31 Ιανουαρίου**

Οι ετήσιες οικονομικές υποχρεώσεις για τον Παιδικό Σταθμό καταβάλλονται σε έντεκα (11) δόσεις:

1^η δόση: **έως τις 30 Απριλίου (Εγγραφή)**

Εκπτώσεις επί των διδάκτρων δεν είναι εφικτές. Σε ειδικές μόνο περιπτώσεις μπορεί να αποσταλεί αίτημα για έκπτωση επί των διδάκτρων στη Διαχειριστική Επιτροπή του Κολλεγίου, η οποία αποφασίζει για την ικανοποίηση ή μη του αιτήματος.

// ΥΠΟΤΡΟΦΙΕΣ - ΔΩΡΕΕΣ

ΤΑΜΕΙΟ ΥΠΟΤΡΟΦΙΩΝ

Χαρακτηριστικό του Ιασηλιανού σχολείου είναι η δέσμευση για ποιοτική εκπαίδευση και παιδεία για όλα τα παιδιά, γι' αυτό και κάθε χρόνο το Κολλέγιο «ΔΕΛΑΣΣΑΛ» προσφέρει 16 υποτροφίες στους μαθητές και μαθήτριές του, που φοιτούν στο Δημοτικό, στο Γυμνάσιο και το Λύκειο. Οι υποτροφίες του Κολλεγίου «ΔΕΛΑΣΣΑΛ» υποστηρίζονται σχεδόν αποκλειστικά από το Ταμείο Υποτροφιών του ίδιου του Κολλεγίου.

Η χορήγηση υποτροφίας γίνεται με βάση κριτήρια που αφορούν οικονομικούς λόγους αλληλὰ και επίδοση. Πιο συγκεκριμένα, το Κολλέγιο «ΔΕΛΑΣΣΑΛ» διενεργεί ετησίως γραπτές εξετάσεις για τη χορήγηση υποτροφιών σε μαθητές και μαθήτριες που θα φοιτήσουν στην Α' Γυμνασίου. Επιπρόσθετα, δύο μαθητές από κάθε τάξη του Γυμνασίου και του Λυκείου μπορούν να διεκδικήσουν υποτροφία αριστείας, χωρίς εξετάσεις, εάν και εφόσον πρωτεύσουν μεταξύ των συμμαθητών τους. Σε περίπτωση ισοβαθμίας, θα πραγματοποιείται κλήρωση, κατά τη συνεδρίαση του Συλλόγου Καθηγητών.

Ο μαθητής, στον οποίο χορηγείται υποτροφία, δεν έχει δικαίωμα καμίας άλλης έκπτωσης.

ΔΩΡΕΕΣ

Όπως προαναφέρθηκε, το Κολλέγιο «ΔΕΛΑΣΣΑΛ» είναι ένα εκπαιδευτικό ίδρυμα μη κερδοσκοπικού χαρακτήρα, με μοναδικό πόρο διαχείρισης τα δίδακτρα που λαμβάνει από τους γονείς και κηδεμόνες. Δέχεται δωρεές από ιδιώτες και ιδρύματα, με σκοπό να εξασφαλίσει ακαδημαϊκές παροχές, καταρτισμένο και συνεχώς επιμορφούμενο εκπαιδευτικό προσωπικό και ουσιαστικές υπηρεσίες, για τους μαθητές του. Η βοήθεια αυτή διατηρεί τη μακραίωνη παράδοση του Κολλεγίου «ΔΕΛΑΣΣΑΛ» ζωντανή. Κάθε δωρεά, ανεξαρτήτως ποσού, συμβάλλει στην υποστήριξη των μαθητών μας και διασφαλίζει την εξέλιξη του Κολλεγίου, ώστε να συνεχίσει να αποτελεί κοίτιδα μόρφωσης και πολιτισμού.

// ΩΡΕΣ ΛΕΙΤΟΥΡΓΙΑΣ ΤΟΥ ΚΟΛΕΓΙΟΥ

Τα μαθήματα αρχίζουν και λήγουν την ημέρα που προβλέπεται ετησίως από τις σχετικές εγκυκλίους του Υπουργείου Παιδείας.

Το Κολλέγιο λειτουργεί από τις 07:00 έως και τις 16:30. Το αναλυτικό ωράριο λειτουργίας κάθε βαθμίδας ορίζεται από την αντίστοιχη Διεύθυνση, με την έναρξη του σχολικού έτους.

Το Κολλέγιο παραμένει κλειστό με απόφαση του Υπουργείου Παιδείας και της Περιφέρειας Κεντρικής Μακεδονίας. Επίσης, το Κολλέγιο παραμένει κλειστό την 15^η Μαΐου, λόγω της γιορτής του ιδρυτή του, Jean-Baptiste de La Salle.

Άρθρο 7°

// ΣΥΝΕΡΓΑΣΙΑ ΣΧΟΛΕΙΟΥ - ΓΟΝΕΩΝ

Η Γενική Διεύθυνση του Κολλεγίου και οι Διευθύνσεις των Σχολικών Μονάδων δέχονται τους γονείς και κηδεμόνες των μαθητών τις πρωινές ώρες, ύστερα από ραντεβού, το οποίο ορίζεται σε συνεννόηση με την αντίστοιχη Γραμματεία. Τις απογευματινές ώρες τα γραφεία δεν λειτουργούν.

Οι γονείς που ασκούν τη γονική μέριμνα, αλλιά τους έχει αφαιρεθεί η επιμέλεια του παιδιού τους, λόγω διάστασης ή διαζυγίου, έχουν δικαίωμα εισόδου στο Κολλέγιο, κατόπιν συνεννόησης με τη Διεύθυνση του Σχολείου, προκειμένου να ενημερώνονται για την πρόοδο των παιδιών τους και να συμμετέχουν σε εκδηλώσεις και σχολικές γιορτές.

Οι εκπαιδευτικοί δέχονται τους γονείς και κηδεμόνες κάθε εβδομάδα, στις ώρες επικοινωνίας που ορίζει το Σχολείο. Το σχετικό πρόγραμμα κοινοποιείται στην αρχή κάθε σχολικού έτους. Οι γονείς και κηδεμόνες δεν μπορούν να απασχολούν τους εκπαιδευτικούς πριν από την έναρξη των μαθημάτων, κατά τη διάρκεια των διαλειμμάτων και μετά τη λήξη του προγράμματος. Έκτακτες συναντήσεις με τους εκπαιδευτικούς γίνονται, μόνον όταν αυτό επιβάλλεται για ιδιαίτερους λόγους και ύστερα από αμοιβαία συνεννόηση της σχολικής μονάδας με τους γονείς. Οι γονείς δεν επιτρέπεται να επικοινωνούν με άλλους μαθητές στον χώρο του σχολείου.

Η Διεύθυνση κάθε βαθμίδας μπορεί να χορηγήσει στους γονείς ή κηδεμόνες, μετά από αίτημά τους, έντυπο γονικής άδειας, το οποίο παραδίδεται στους ίδιους κατά την επίσκεψή τους στο Κολλέγιο για ενημέρωση προόδου του μαθητή ή για παρακολούθηση σχολικής γιορτής.

Στο τέλος κάθε τριμήνου, για το Νηπιαγωγείο και το Δημοτικό, και τετραμήνου για το Γυμνάσιο και το Λύκειο, πραγματοποιείται στο Κολλέγιο συγκέντρωση των γονέων και κηδεμόνων, κατά την οποία τους παραδίδεται ο έλεγχος επίδοσης και παρέχονται σ' αυτούς πληροφορίες από το διδακτικό προσωπικό για την επίδοση και τη διαγωγή των παιδιών τους. Η προσέλευση των γονέων και κηδεμόνων είναι απαραίτητη. Επίσης, μετά από ανακοίνωση των Διευθύνσεων, πραγματοποιούνται και άλλες ενημερωτικές συγκεντρώσεις των γονέων, ανά βαθμίδα ή τάξη.

Τα προβλήματα που ενδεχομένως θα παρουσιαστούν στη συνεργασία Σχολείου - Γονέων:

α. Λύνονται με πνεύμα εμπιστοσύνης και συνεργασίας, πάντα με τη μεσολάβηση του σχολείου. Σε καμία περίπτωση οι γονείς δεν απευθύνονται σε άλλα παιδιά ή στους γονείς τους.

β. Σε περιπτώσεις που προκύπτουν έντονα προβλήματα από τη συμπεριφορά ενός παιδιού και από τις σχέσεις του με τους συμμαθητές του, για την επίλυσή τους θεωρείται δεδομένη η ενημέρωση και η συνεργασία ανάμεσα στους εκπαιδευτικούς, τους γονείς, τη Σχολική Ψυχολόγο και τη Διεύθυνση του σχολείου. Σε αντίθετη περίπτωση, το σχολείο έχει το δικαίωμα να αρνηθεί την εγγραφή του/της μαθητή/τριας στην επόμενη τάξη.

// ΜΕΤΑΦΟΡΑ ΜΑΘΗΤΩΝ

Οι μαθητές του Κολλεγίου χρησιμοποιούν, για τη μετάβασή τους στο Κολλέγιο και την επιστροφή τους στο σπίτι, εφόσον το επιθυμούν, τα σχολικά λεωφορεία, τα οποία πληρούν όλους τους όρους ασφαλείας.

Οι μαθητές, που μεταφέρονται με σχολικά λεωφορεία, οφείλουν να υπακούουν στις οδηγίες που τους δίνονται από το Γραφείο Κίνησης του Κολλεγίου. Πιο συγκεκριμένα, οι μαθητές/τριες οφείλουν:

1. Να βρίσκονται στον καθορισμένο χώρο επιβίβασης λίγα λεπτά νωρίτερα από τον προκαθορισμένο χρόνο παραλαβής (όπως έχει οριστεί εγγράφως από το Γραφείο Κίνησης, στην αρχή της σχολικής χρονιάς).
2. Να κάθονται σωστά στη θέση τους, σε όλη τη διάρκεια του δρομολογίου, και να χρησιμοποιούν υποχρεωτικά τη ζώνη τους.
3. Να είναι ευγενικοί και συνεργάσιμοι με τη συνοδό του σχολικού λεωφορείου.
4. Να μην ξεχνούν ότι εκπροσωπούν το Σχολείο τους και, συνεπώς, οφείλουν να συμπεριφέρονται με σεβασμό στους διερχόμενους πεζούς και τους οδηγούς οχημάτων.
5. Να μην ενοχλούν τους συνεπιβάτες τους και ειδικά τον οδηγό.
6. Να μην έχουν φαγητό ή αναψυκτικό στα χέρια τους ή στιδήποτε θα μπορούσε να προκαλέσει φθορά του σχολικού, κατά τη διαδρομή.
7. Όταν αποβιβάζονται, να βεβαιώνονται ότι έχουν όλα τα προσωπικά τους αντικείμενα.
8. Να ενημερώνουν τη συνοδό, όταν αντιμετωπίζουν κάποιο πρόβλημα.

Σε περίπτωση που στο σημείο παραλαβής του παιδιού δεν βρίσκεται κάποιος από αυτούς που έχουν οριστεί για την παραλαβή του, αφού η συνοδός επικοινωνήσει τηλεφωνικά με τον γονέα ή κηδεμόνα του, το παιδί παραμένει στο σχολικό λεωφορείο και επιστρέφει στο σχολείο, μετά το τέλος του δρομολογίου. Το Γραφείο Κίνησης επικοινωνεί με τον γονέα ή τον κηδεμόνα, για να έλθει να το παραλάβει από το σχολείο.

Αν ο μαθητής πρόκειται να απουσιάσει ή να φτάσει στο σχολείο με άλλο μέσο, οι γονείς πρέπει να ενημερώσουν εγκαίρως τη συνοδό, ώστε να αποφεύγεται η καθυστέρηση της αναμονής του σχολικού. Τα κινητά τηλέφωνα των συνοδών παραδίδονται στους γονείς στην αρχή της σχολικής χρονιάς.

Για οποιαδήποτε αλλαγή στο δρομολόγιο του μαθητή, οι γονείς έχουν την υποχρέωση να ενημερώνουν το Γραφείο Κίνησης, το αργότερο μέχρι τις 12:00, είτε τηλεφωνικά είτε με σημείωμα. Σε διαφορετική περίπτωση, δεν θα πραγματοποιούνται αλλαγές. Για λόγους ασφαλείας και τήρησης των κανονισμών μεταφοράς μαθητών/τριών, δεν μπορούμε να ανταποκριθούμε σε ομαδικές αναχωρήσεις παιδιών προς έναν προορισμό (πάρτυ, φιλικές συναντήσεις κ.λπ.).

Σε περίπτωση που ο μαθητής/τρια επιθυμεί να αναχωρήσει εκτάκτως με δικό του μέσο από το σχολείο, πρέπει να παραδώσει στο Γραφείο Κίνησης σημείωμα αναχώρησης. Το σημείωμα αυτό παραδίδει ο γονέας ή κηδεμόνας στο φυλλάκιο, βγαίνοντας από το σχολείο.

Δεν επιτρέπεται οι μαθητές να κατεβαίνουν σε άλλο σημείο από αυτό που είναι καθορισμένο από το Γραφείο Κίνησης, εκτός αν υπάρχει άδεια από τον υπεύθυνο.

Απαγορεύεται στους μαθητές να επιβιβάζονται σε άλλο σχολικό λεωφορείο, χωρίς προηγούμενη ειδοποίηση από τους γονείς τους και χωρίς την έγκριση του Γραφείου Κίνησης.

Σε περίπτωση που μαθητής/τρια δεν συμμορφώνεται με τα παραπάνω, θα αναγκαστούμε να διακόψουμε τη μεταφορά του/της.

Προϋπόθεση για τη χρήση των σχολικών λεωφορείων είναι η αποδοχή, από τους μαθητές και από τους γονείς τους ή κηδεμόνες τους, του Κανονισμού Λειτουργίας των Σχολικών Λεωφορείων.

Άρθρο 9^ο

// ΑΣΦΑΛΕΙΑ ΜΑΘΗΤΩΝ

Η Διεύθυνση του Κολλεγίου ασφαλίζει τους μαθητές σε ασφαλιστική εταιρία, η οποία τους καλύπτει, σε περιπτώσεις ατυχημάτων που συμβαίνουν στον σχολικό χώρο, σε σχολικές δραστηριότητες και εκδρομές.

Στις ώρες λειτουργίας του Σχολείου και όταν χρειαστεί, Νοσηλεύτρια αναλαμβάνει την περίθαλψη των μαθητών, σε ειδικά διαμορφωμένο χώρο.

Για τους μαθητές του Κολλεγίου και τους γονείς τους, συμβουλευτικά, λειτουργεί γραφείο Ψυχολογικής Υποστήριξης.

Το Κολλέγιο «ΔΕΛΑΣΑΛ» έχει αναθέσει τη λειτουργία του κυλικείου του σε εξωτερικό συνεργάτη, ο οποίος έχει την απαιτούμενη άδεια για τη λειτουργία του. Το κυλικείο είναι πιστοποιημένο με ISO 9001-2015 για την Υπεύθυνη Διαχείρισή του και ελέγχεται ανά τακτά χρονικά διαστήματα ετησίως για την καταλληλότητά του.

ΑΔΕΙΑ ΕΙΣΟΔΟΥ

Δεν επιτρέπεται η αναίτια είσοδος - έξοδος τρίτων προσώπων στο σχολείο. Σε περιπτώσεις που απαιτείται είσοδος τρίτων, αυτό προϋποθέτει τη σύμφωνη γνώμη της Διοίκησης του Σχολείου ή του Διευθυντή μονάδας.

// ΓΕΝΙΚΟΣ ΚΑΝΟΝΙΣΜΟΣ ΠΡΟΣΤΑΣΙΑΣ ΠΡΟΣΩΠΙΚΩΝ ΔΕΔΟΜΕΝΩΝ

Το Κολλέγιο «ΔΕΛΑΣΣΑΛ» Θεσσαλονίκης επεξεργάζεται δεδομένα προσωπικού χαρακτήρα, συμμορφωμένο πλήρως με τους κανόνες του Γενικού Κανονισμού Προστασίας Δεδομένων 2016/679 της Ε.Ε. και την ισχύουσα εθνική νομοθεσία.

Τα δεδομένα προσωπικού χαρακτήρα τηρούνται με ασφάλεια και δεν διαβιβάζονται σε τρίτους, παρά μόνον στο πλαίσιο (α) των νόμιμων δραστηριοτήτων του Σχολείου και (β) συμμόρφωσης με νομική υποχρέωση.

Για περισσότερες πληροφορίες σχετικά με την επεξεργασία προσωπικών δεδομένων, μπορείτε να επισκεφθείτε την Πολιτική Επεξεργασίας Προσωπικών Δεδομένων, η οποία είναι αναρτημένη στην επίσημη ιστοσελίδα του Κολλεγίου ή μπορείτε να απευθύνεστε στον Υπεύθυνο Προστασίας Προσωπικών Δεδομένων (τηλ. 2310673252).



// ΗΘΟΣ – ΕΡΓΑΤΙΚΟΤΗΤΑ

Κάθε μαθητής που εγγράφεται στο Κολλέγιο είναι υποχρεωμένος να φροντίζει για την καλή φήμη του Κολλεγίου, τόσο μέσα όσο και έξω από το σχολικό περιβάλλον: α) Με το ήθος του, δηλαδή με την ευσυνειδησία, την αξιοπρέπεια, την ειλικρίνεια και την τιμιότητα, β) Με την εργατικότητά του, δηλαδή με την υπομονετική, επίμονη και μεθοδική καθημερινή του προσπάθεια, χωρίς την οποία δεν υπάρχει πρόοδος.

Άρθρο 12°

// ΦΟΙΤΗΣΗ – ΑΠΟΥΣΙΕΣ

Η φοίτηση των μαθητών είναι υποχρεωτική. Ο μαθητής πρέπει να προσέρχεται εγκαίρως στο σχολείο. Μόνο για σοβαρό κώλυμα δικαιολογείται η καθυστέρηση ή η απουσία του από την καθημερινή σχολική ζωή. Οι καθημερινές απουσίες καταγράφονται από τους εκπαιδευτικούς και καταχωρούνται στο πληροφοριακό σύστημα myschool.

Στο Νηπιαγωγείο και στο Δημοτικό, η προαγωγή του μαθητή στην επόμενη τάξη γίνεται, εάν έχει παρακολουθήσει μαθήματα για περισσότερο από το μισό του διδακτικού έτους.

Στο Γυμνάσιο και το Λύκειο, ο μαθητής που προσέρχεται στο σχολείο με καθυστέρηση, δεν γίνεται δεκτός στην τάξη, παίρνει απουσία και παραμένει σε ειδική αίθουσα, υπό την επίβλεψη επόπτη, μέχρι την επόμενη ώρα. Αν διαπιστωθεί ότι ο ίδιος μαθητής προσέρχεται στο σχολείο κατ' επανάληψη με καθυστέρηση, ενημερώνονται οι γονείς του και επιβάλλονται οι προβλεπόμενες ποινές.

Όταν ένας μαθητής έχει σοβαρούς λόγους για απουσία (π.χ. ασθένεια), οι γονείς του θα πρέπει να τηλεφωνήσουν στη Γραμματεία του σχολείου, μέχρι τις 10:00 το αργότερο, και να αναφέρουν τον λόγο της απουσίας.

Η δικαιολόγηση των απουσιών γίνεται από τους γονείς και κηδεμόνες, σύμφωνα με τις κείμενες διατάξεις του Υπουργείου Παιδείας. Στην αρχή κάθε σχολικού έτους, το σχολείο ενημερώνει τους γονείς για τη διαδικασία που ισχύει και για τις τυχόν αλλαγές.

Ο μεγάλος αριθμός απουσιών, εκτός του ότι διαταράσσει την ομαλή λειτουργία του σχολείου, αποβαίνει και σε βάρος της επίδοσης του μαθητή, διότι έτσι δημιουργείται εκπαιδευτικό κενό και παγιώνεται στη συνείδηση του μαθητή η αντίληψη ότι η εργασία και η συνέπεια στις υποχρεώσεις δεν συγκαταλέγονται στις αρετές των ανθρώπων. Αν μάλιστα ο μαθητής υπερβεί το καθορισμένο όριο με βάση τις διατάξεις του Υπουργείου Παιδείας, παραπέμπεται σε γραπτές και προφορικές εξετάσεις στο τρίτο δεκαήμερο του Ιουνίου. Στο σύνολο των απουσιών υπολογίζονται και οι απουσίες που οφείλονται σε ασθένεια.

Άδεια αναχώρησης από το σχολείο σε μαθητή χορηγείται από τον Διευθυντή της σχολικής μονάδας, μόνο σε περίπτωση αδιαθεσίας και έπειτα από τηλεφωνική επικοινωνία με τους γονείς του, οι οποίοι καλούνται να τον παραλάβουν ή να φροντίσουν για τη μετακίνησή του.

Για να απαλλαγεί ένας μαθητής από το μάθημα της Φυσικής Αγωγής, πρέπει να καταθέσει στη Διεύθυνση της αντίστοιχης βαθμίδας αίτηση του γονέα του, στην οποία να αναφέρονται οι λόγοι για τους οποίους ζητείται η απαλλαγή του. Η αίτηση πρέπει να συνοδεύεται από πιστοποιητικό γιατρού.

Για να απαλλαγεί ένας μαθητής μια ώρα από το μάθημα της ημέρας της Φυσικής Αγωγής, πρέπει να ζητήσει από τους γονείς του να τηλεφωνήσουν σχετικά στη Γραμματεία του σχολείου, το πρωί της ίδιας μέρας ή να στείλουν γραπτό σημείωμα ή fax.

Οι μαθητές είναι υποχρεωμένοι να συμμετέχουν σε όλες τις εκδηλώσεις του σχολείου, εκπαιδευτικού, πολιτιστικού, θρησκευτικού και εθνικού χαρακτήρα (εκκλήσιασμός, εθνικές και θρησκευτικές γιορτές, παρελάσεις, εκδρομές, πολιτιστικές και μορφωτικές εκδηλώσεις, ομιλίες, φεστιβάλ κ.λπ.). Εξαιρούνται όσοι απαλλάσσονται από τον νόμο.

// ΣΥΜΠΕΡΙΦΟΡΑ – ΔΙΑΓΩΓΗ

Οι καλοί τρόποι και τα ευγενικά αισθήματα συνοδεύουν παντού τον μαθητή του Κολλεγίου «ΔΕΛΑΣΣΑΛ». Στις σχέσεις του με τους Διευθυντές, τους εκπαιδευτικούς και το προσωπικό του σχολείου, εκδηλώνει πάντοτε σεβασμό, εκτίμηση και υπακοή.

Ο μαθητής του Κολλεγίου «ΔΕΛΑΣΣΑΛ» καλλιεργεί απέναντι στους συμμαθητές του την αγάπη, την αλληλεγγύη, τη λεπτότητα και την ευγένεια στις εκφράσεις του. Αποφεύγει ό,τι είναι δυνατόν να θίξει ή να προσβάλει τις πεποιθήσεις ή τις αντιλήψεις των άλλων.

Κατά τα διαλείμματα, δεν επιτρέπονται οι θορυβώδεις εκδηλώσεις. Απαγορεύονται οι ανάρμοστες χειρονομίες και χειροδικίες, οι λογομαχίες, οι διαξιφισμοί, οι βρισιές, παιχνίδια επικίνδυνα για τη σωματική ακεραιότητα των μαθητών και κάθε άλλη ενέργεια ανάξια μαθητών.

Οι μαθητές τιμωρούνται για ζητήματα διαγωγής που συμβαίνουν όχι μόνο μέσα στην τάξη και στην αυλή του σχολείου, αλλά και μέσα στα σχολικά λεωφορεία ή τις σχολικές δράσεις και τις εκδρομές.

Το κάπνισμα απαγορεύεται παντού, εντός του σχολικού χώρου. Με τον όρο σχολικό χώρο, εννοούμε τον οριοθετημένο και περιφραγμένο χώρο, στον οποίο περιλαμβάνονται αυλές, αποθήκες, κλειστοί χώροι, σε οποιοδήποτε σημείο του οικοπέδου του σχολείου κι αν βρίσκονται.

Η έξοδος των μαθητών από τις αίθουσες διδασκαλίας, κατά τη διάρκεια των μαθημάτων, επιτρέπεται μόνο σε πολύ εξαιρετικές περιπτώσεις (ασθένεια, λήψη φαρμάκου κ.λπ.).

Οι μαθητές οφείλουν να διατηρούν σε καλή κατάσταση τις εγκαταστάσεις, τις αίθουσες διδασκαλίας και τον εξοπλισμό του Κολλεγίου. Κάθε υλική ζημιά βαρύνει τους γονείς και κηδεμόνες του μαθητή.

Οι μαθητές απαγορεύεται να φέρνουν στο σχολείο:

// Εφημερίδες, περιοδικά και κάθε είδους έντυπο ή ηλεκτρονικό μέσο που δεν συνάδει με την ιδιότητα του μαθητή.

// Όργανα, αντικείμενα ή προϊόντα επικίνδυνα ή και ασυμβίβαστα με τη μαθητική ιδιότητα και εργασία.

Η χρήση ή και η απλή κατοχή των παραπάνω μέσα στο σχολικό περιβάλλον (αίθουσες, σχολικό λεωφορείο, στάσεις, προαύλιο) συνεπάγεται την κατάσχεσή τους και τις προβλεπόμενες συνέπειες.

// Αντικείμενα αξίας ή μεγάλα χρηματικά ποσά.

Για οποιαδήποτε φθορά ή απώλεια αντικειμένων αξίας και χρημάτων, το σχολείο δεν φέρει καμία ευθύνη.

Κατά τις ώρες λειτουργίας του Κολλεγίου απαγορεύεται η χρήση κινητών τηλεφώνων στον σχολικό χώρο, σύμφωνα με εγκύκλιο του Υπουργείου Παιδείας.

Στα διαλείμματα, κανένας μαθητής δεν παραμένει στην τάξη. Αν ο υπεύθυνος εκπαιδευτικός το κρίνει σκόπιμο, μπορούν να παραμείνουν στην τάξη οι επιμελητές, που είναι υπεύθυνοι για ό,τι συμβεί και τους οποίους ορίζει ο υπεύθυνος εκπαιδευτικός.

Μαθητές που βρίσκονται σε εκδρομή (ημερήσια, πολυήμερη, εκπαιδευτική κ.λπ.), σε παρέλταση και γενικά σε εκδηλώσεις, στις οποίες συμμετέχει το σχολείο, πρέπει να είναι ιδιαίτερα προσεκτικοί και κόσμιοι και να συμμορφώνονται με τις διατάξεις του σχολικού κανονισμού και τις υποδείξεις των συνοδών καθηγητών.

Δεν επιτρέπονται, χωρίς την άδεια της Διεύθυνσης και των Σύλλογων διδασκόντων: οι κάθε είδους έρανοι και είσπραξη συνδρομών, οι διάφορες ομαδικές εκδηλώσεις, όπως: εκδρομές, διαλέξεις, προβολές, χοροί, εκθέσεις, εκδόσεις εφημερίδων, περιοδικών και διαφόρων εντύπων.

ΑΝΤΙΓΡΑΦΗ - ΛΟΓΟΚΛΟΠΗ

Δεν επιτρέπεται η συνεργασία μεταξύ μαθητών, στη διάρκεια γραπτής εξέτασης, και η αντιγραφή από οποιοδήποτε βοήθημα.

Δεν επιτρέπεται η λογοκλοπή – η χρήση έργου ή μέρους του έργου κάποιου άλλου χωρίς να αναφέρεται η πηγή των πληροφοριών.

Άρθρο 14°

// ΠΟΙΝΕΣ

Οι ποινές που επιβάλλονται σε έναν μαθητή, σύμφωνα με τις κείμενες διατάξεις (Π.Δ. 104/79, άρθρο 27 και Ν.682/1977, άρθρο 16) είναι: α) παρατήρηση, β) επίπληξη, γ) ωριαία απομάκρυνση από το μάθημα, δ) αποβολή 1-2 ημερών από τα μαθήματα και ε) αλλογή σχολικού περιβάλλοντος (ΦΕΚ 2005/31-05-2019, Κεφ. ΣΤ, Άρ. 31, Παρ. 1).

Όταν ο μαθητής τιμωρείται με αποβολή από τα μαθήματα, είναι σκόπιμο να παραμείνει στο σχολείο όλες τις ώρες λειτουργίας του και να απασχολείται, σύμφωνα με τις οδηγίες του Διευθυντή ή άλλου εντεταλμένου εκπαιδευτικού.

Μείωση της διαγωγής επιβάλλεται σε μαθητή με τη λήξη του διδακτικού έτους από τον Σύλλογο διδασκόντων, σύμφωνα με τις ισχύουσες διατάξεις.

// ΠΕΡΙΒΟΛΗ – ΕΜΦΑΝΙΣΗ

Η εμφάνιση των μαθητών του Κολλεγίου πρέπει να διακρίνεται για την καθαριότητα, την απλότητα, τη σεμνότητα και την καλαισθησία. Η ενδυμασία δεν πρέπει να αποσπά τους μαθητές από την ουσία της φοίτησής τους.

Ειδικά, οι μαθητές του Νηπιαγωγείου και Δημοτικού Σχολείου υποχρεούνται να χρησιμοποιούν σχολική ενδυμασία καθημερινά, συμπεριλαμβανομένων των σχολικών εορτών. Οι Διευθυντές των σχολικών μονάδων έχουν το δικαίωμα να παρεμβαίνουν, σε περίπτωση που κρίνουν ότι η ενδυμασία κάποιων μαθητών δεν εναρμονίζεται με τις κείμενες διατάξεις του Εσωτερικού Κανονισμού του Κολλεγίου.

Όσοι συμμετέχουν στις επίσημες εκδηλώσεις του Κολλεγίου (παρελάσεις, σχολικές γιορτές, χορωδία, ορχήστρα) οφείλουν να χρησιμοποιούν την καθιερωμένη στολή.

Για το μάθημα της γυμναστικής και τις άλλες αθλητικές εκδηλώσεις μέσα και έξω από το σχολείο, οι μαθητές πρέπει να ακολουθούν τις οδηγίες των καθηγητών Φυσικής Αγωγής. Για τα εργαστήρια, στα μαθήματα Φυσικής, Χημείας και Βιολογίας, οι μαθητές οφείλουν να φορούν την κατάλληλη ποδιά.

Οποιαδήποτε αντίρρηση ή αμφιβολία των μαθητών για την εμφάνιση αντιμετωπίζεται με την παρέμβαση των Διευθυντών των σχολικών βαθμίδων.



Άρθρο 16°**// ΣΧΟΛΙΚΕΣ ΕΚΔΡΟΜΕΣ**

Οι σχολικές εκδρομές είναι η οργανωμένη από το σχολείο ομαδική μετάβαση σε τόπους που βρίσκονται σε μικρή ή μεγάλη απόσταση από τη σχολική μονάδα, με χαρακτηριστικά κοινωνικοπολιτικό, ψυχαγωγικό, παιδαγωγικό και εκπαιδευτικό.

Οι σχολικές εκδρομές εγκρίνονται από τους Συλλόγους των Διδασκόντων ή/και από τη Διεύθυνση Πρωτοβάθμιας και Δευτεροβάθμιας Εκπαίδευσης, κατά περίπτωση και κατά τα προβλεπόμενα από την εκπαιδευτική νομοθεσία.

Διακρίνονται σε:

- // Διδακτικές επισκέψεις,
- // Εκπαιδευτικές εκδρομές.

Η δαπάνη των εκδρομών - επισκέψεων βαρύνει τους γονείς των μαθητών.

Οι μαθητές συνοδεύονται από τον προβλεπόμενο αριθμό εκπαιδευτικών, οι οποίοι είναι εξουσιοδοτημένοι από τους γονείς να ενεργούν για λογαριασμό τους. Ο χώρος, ο χρόνος και τα μέσα μεταφοράς κατά τη διάρκεια μιας εκδρομής – επίσκεψης θεωρούνται χώρος και χρόνος κανονικής (καθημερινής) λειτουργίας του σχολείου και διέπονται από τους ίδιους Νόμους, Κανονισμούς και Αποφάσεις. Στην περίπτωση που για την πραγματοποίηση της εκδρομής απαιτείται χρήση μεταφορικού μέσου, πρέπει να υπάρχει κατατεθειμένη σύμφωνη υπεύθυνη δήλωση του γονέα του μαθητή.

Ο Σύλλογος Διδασκόντων διατηρεί το δικαίωμα να αποκλείσει όποιον μαθητή κρίνει ότι θέτει σε δοκιμασία την επιτυχημένη έκβαση της εκδρομής - επίσκεψης.

Άρθρο 17°**// ΒΙΒΛΙΟΘΗΚΗ - ΕΡΓΑΣΤΗΡΙΑ - ΜΟΥΣΕΙΟ ΦΥΣΙΚΗΣ ΙΣΤΟΡΙΑΣ**

Η βιβλιοθήκη, τα εργαστήρια, καθώς και το Μουσείο Φυσικής Ιστορίας αποτελούν αναπόσπαστο μέρος της σχολικής διαδικασίας. Στο Κολλέγιο λειτουργούν οι παραπάνω αίθουσες, με σκοπό οι μαθητές: α) να εξοικειώνονται με τους αντίστοιχους χώρους, β) να έχουν στη διάθεσή τους στοιχεία και πηγές διαφορετικά από αυτά που προσφέρουν τα σχολικά εγχειρίδια, γ) να αναζητούν πηγές για την εκπόνηση εργασιών ερευνητικού τύπου, δ) να επιλέγουν αναγνώσματα που θα τους προσφέρουν γνώσεις και ψυχαγωγία. Η καλή συνεργασία με τους υπευθύνους, η έγκαιρη επιστροφή και η αποφυγή φθοράς των δανειζόμενων βιβλίων, η αποφυγή φθοράς των υλικών αθλητά και ο σεβασμός των χώρων εξασφαλίζουν στους μαθητές τα επιθυμητά οφέλη από τη χρήση των εργαστηρίων, της βιβλιοθήκης και του Μουσείου.

// ΣΕΠ - ΑΡΙΣΤΟΝ ΤΕΣΤ

ΥΠΗΡΕΣΙΑ ΣΧΟΛΙΚΟΥ ΕΠΑΓΓΕΛΜΑΤΙΚΟΥ ΠΡΟΣΑΝΑΤΟΛΙΣΜΟΥ

Το Κολέγιο, μέσω του Σχολικού Επαγγελματικού Προσανατολισμού (Σ.Ε.Π.), φροντίζει να παρέχει στους μαθητές όλα εκείνα τα μέσα που θα τους βοηθήσουν να διερευνήσουν τα χαρακτηριστικά της προσωπικότητάς τους, τις ικανότητές τους και τα επαγγελματικά τους ενδιαφέροντα.

Η υπηρεσία Σ.Ε.Π. του Κολεγίου «ΔΕΛΑΣΣΑΛ»:

// Παρέχει τη δυνατότητα στους μαθητές να προσδιορίσουν και να οριοθετήσουν τους στόχους τους, προκειμένου να πάρουν τη σωστή απόφαση, αφού πρώτα συγκεντρώσουν τις κατάλληλες πληροφορίες για τη φύση και τα χαρακτηριστικά των διαφόρων επαγγελμάτων.

// Συνεργάζεται με σχολές της τριτοβάθμιας εκπαίδευσης, με φορείς συμβουλευτικής και με επαγγελματίες διαφόρων κατηγοριών, για ενημέρωση των μαθητών.

// Διοργανώνει ημερίδες Σ.Ε.Π. και συναντήσεις, με σκοπό την ενημέρωση για τη φύση και τις συνθήκες εργασίας διαφόρων επαγγελμάτων

ΑΡΙΣΤΟΝ ΤΕΣΤ

Το Κολέγιο «ΔΕΛΑΣΣΑΛ» προσφέρει στους μαθητές του και στους γονείς τους τη δυνατότητα να συμμετέχουν στο «Άριστον Τεστ». Πρόκειται για μια σειρά επιλεγμένων ερωτηματολογίων, που στοχεύουν στην παροχή συμβουλών προς τους μαθητές για την ακαδημαϊκή και επαγγελματική τους πορεία και προς ενηλίκους για την επαγγελματική τους σταδιοδρομία.

Το «Άριστον Τεστ» διερευνά την προσωπικότητα, τις κλίσεις, τις ικανότητες, τις δεξιότητες και τα ενδιαφέροντα κάθε ατόμου και προσδιορίζει τα επαγγέλματα που του ταιριάζουν, καθώς και τα αντίστοιχα Τμήματα των σχολών του ελληνικού εκπαιδευτικού συστήματος.

Η παρουσίαση των αποτελεσμάτων γίνεται ξεχωριστά με κάθε οικογένεια, κατόπιν συνεννόησης.

// ΑΠΟΔΟΧΗ ΤΟΥ ΚΑΝΟΝΙΣΜΟΥ

Η εγγραφή του μαθητή στο Κολλέγιο προϋποθέτει την αποδοχή εκ μέρους του και εκ μέρους των γονέων του όλων των άρθρων του παρόντος Κανονισμού. Γι' αυτό και ο Γονέας του, μαζί με την αίτηση εγγραφής, παραλαμβάνει και ένα αντίγραφο του παρόντος Εσωτερικού Κανονισμού.

Ο παρών Εσωτερικός Κανονισμός αποτελεί μια πρώτη εφαρμογή του Εκπαιδευτικού Σχεδίου ενός σύγχρονου Λασαλιανού Σχολείου. Η επιτυχία ενός τέτοιου Σχεδίου προϋποθέτει ότι όλοι οι φορείς της Εκπαιδευτικής Κοινότητας θα αποδεχθούν όσα, σε γενικές γραμμές, αναφέρονται στον Κανονισμό.

Γι' αυτό και στη σύνταξή του συνεργάστηκαν όλοι: Frères, διδακτικό προσωπικό, γονείς, απόφοιτοι και μαθητές. Με την πιστή τήρησή του θα βελτιωθεί αποφασιστικά η παρεχόμενη παιδεία, θα εξυψωθεί το κύρος και θα ενισχυθεί μια παράδοση του Κολλεγίου που υπερβαίνει τους τρεις αιώνες.

Ο Εσωτερικός Κανονισμός εγκρίθηκε από τις Διευθύνσεις
της Πρωτοβάθμιας και Δευτεροβάθμιας Εκπαίδευσης Δυτικής Θεσσαλονίκης, με τις εξής αποφάσεις:

Για την Πρωτοβάθμια: 38/03-01-2020
Για τη Δευτεροβάθμια: 20956/14-10-2019



ΕΤΟΣ ΙΔΡΥΣΕΩΣ 1888



// Σχεδιασμός-Παραγωγή: Αριστέα Νάστου
Copyright © 2020 | ΚΟΛΕΓΙΟ «ΔΕΛΑΣΣΑΛ»



80 χώρες | 3.500 Frères | 90.000 ιησαϊτιανοί εκπαιδευτικοί
1.000 εκπαιδευτικές μονάδες
1.000.000 μαθητές & φοιτητές

ΚΟΛΕΓΙΟ «ΔΕΛΑΣΑΛ»

Τ.Θ. 6 | Τ.Κ. 57010 Πεύκα (Ρετζίκι), Θεσσαλονίκη

ΓΥΜΝΑΣΙΟ - ΛΥΚΕΙΟ: Τηλ: 2310 673 252, 2310 673 191 | fax: 2310 673 348

ΔΗΜΟΤΙΚΟ: Τηλ: 2310 675 020, 2310 674 396 | fax: 2310 675 021

ΠΑΙΔΙΚΟΣ ΣΤΑΘΜΟΣ - ΝΗΠΙΑΓΩΓΕΙΟ: Τηλ: 2310 674 471 | fax: 2310 675 554

email: info@delasalle.gr

www.delasalle.gr